（一二版）、（附刊一—四版）昭和十七年六月十九日 （水曜日） 臺灣日日新報 一万五千百八十號 （一）

臺灣日日新報

六月九月 第二種

政府委員の人選決定

翼賛體制愈よ整備

國民運動團體協議會

設置申合せ、第一回は十二日

翼賛會の機能強化

六團體首腦と懇談會開く

國民運動組織確立

翼賛の大目的一

東條首相所信を披瀝

南方へ飛躍せよ

派遣軍幕僚談 挺身原住民指導へ

海軍部隊 ボホール島に進攻

一帶制壓、敵船八を拿捕

張特使、汪主席會見

滿華國交飾る答禮の儀

褚特派大使一行歸寧

崇仁縣城完全占領

敵第七十九軍後方據點覆滅

鄱陽湖南に殲滅戰

二萬の敗敵に包圍の鐵環

玉山、廣豐等を猛爆

宜黃縣城完全占領

敵百九十四師の本據

衡陽を爆撃

濁流の惡路を猛進

粵漢線方面逐次敵を壓迫

地方事務所を設置

閣議決定

廣信猛襲

俘虜二千餘

衢州攻略戰の戰果

米英軍の撤退要求

全印對英不服從運動

ガンヂー、英と正面衝突

米國石油對策に腐心

定例閣議

臺灣國有財産評價委員會

政府の出資財産評價

軍事

石原、上田兩氏を

總督招待午餐會

軍律違反の比島人を處分

宜黃縣城完全占領

敵百九十四師の本據

玉山、廣豐等を猛爆

衡陽を爆撃

俘虜二千餘

衢州攻略戰の戰果

米英軍の撤退要求

全印對英不服從運動

ガンヂー、英と正面衝突

米國石油對策に腐心

定例閣議

臺灣國有財産評價委員會

政府の出資財産評價

軍事

石原、上田兩氏を

總督招待午餐會

軍律違反の比島人を處分

日の丸 ニンオレポ 錠

純正化學藥法劑

驚異の宣說

（日発）

（N-171）

化膿菌に對して劃期的治術を與はれてゐるズルホンアミド劑の選定に當つてはその化學的純度高きものを採ることが治療の要諦であります

ポレオン「日発」は二基ズルホンアミド劑の純正品にして、內服に依り全記疾患に對し的確に奏効するのが特徴であります

適應症

丹毒、骨膜炎、疔、感胃
蜂巢炎起炎、中耳炎、腸槨腹炎
齒槽膿瘍、齒根炎、產褥熱
腎盂炎、急、慢性淋疾
其他あらゆる化膿性疾患

製造發賣元 日本新藥株式會社
一手販賣元 株式會社 鶴原商店
大阪市西區阿波座二丁目

日者さに そなへで

…鉄かさず「リベ」で臨時臨發等を處置に備へ、事前にめげ益々力を蓄積すること……

一人一線の使 用途は約一ヶ月 …それ以上は濫費です！

タバコのみの 遊魔

新時代 胃腸劑 アイオシン錠

專理に基準して創製せる本劑は左記疾患に確實。

消化不良下痢
常習便秘 胃酸過多
食慾不振

新 ヒロポン

軍艦マーチ

皇軍感謝の歌
進軍ぶし
大島節
ジャングルの虎

皇軍感謝の歌 作詞 その日その日が感激だ 作曲 東海林太郎 赤松貞子 歌

進軍ぶし 作詞 我は海の子 作曲 小野節 唄・美ち奴 虎造 歌

大島節 作詞 佐渡おけさ 作曲 東海林太郎 歌

ジャングルの虎 作詞 廣澤虎造 作曲 東海林太郎 歌

皇軍感謝 勇壯で面白い傑作盤揃ひ!!

聽きて樂しき君の家で樂しいレコードを！ そして明日も元氣で働きませう!!

いしのたイデイトーコレ

國婦臺灣本部の解散式 けふ偕行社に於て擧行

訓練事業計畫始め 重要實施事項協議

皇奉州廳支部 主事の初打合會開催

日頃の健民運動強調

安藤軍司令官 島都の徴兵檢査視察

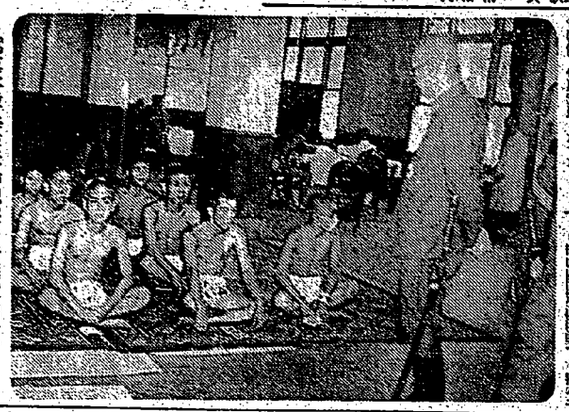

寫眞は視兵檢査場視察の安藤軍司令官

國防畫の街頭移動展 十一日から基隆で

防空教育を實施

臺北州十日から三日間

泰國留學生廿名 本年中來臺決定

日泰親善に一段と拍車

平均五分程度引上

賞與の國債支給標準

淡水血清製造所の火災

損害約廿萬圓

南方食糧問題講習會を開く

臺北帝大にて

基隆に又一名 腸性コレラと決定

月ヶ六戰征

景風地各方南たれさ放解らか略侵

國民防空學校"設置 臺北州八月に開設豫定

臺北州下中等學校長會議

臺北州十日から三日間

臺北州下小學校

教習所修了式

臺北州臨時警察官

射擊團を擴大 臺北州豫防注

行先不明 若判明

今村、和田兩氏 基隆市に盛博を擧興

淡水淡水浴場 開場式延期

一瓶に7カ未

滋養棒 犬印

積極的強壯劑 過勞、榮養障碍 虛弱、食慾不振 ラクビ パタプ

なぜ!! 肝油に優る? 天然易吸性… 農林省水產試驗場創製 ビタミンA·D+B₂+ホルモン·造血素 疲勞恢復 造血·强壯 弱体改善 わかもと本舗 エビデ

勝って兜の緒を締めよ 健康だからといって油斷は禁物です! 能食·能便·能眠·能働 胃腸強生 ホシミクローゼ 酵母に優るビルツ菌劑 星製藥株式會社

歯槽膿漏に 歯ぐきに擦り込むと 腫れが引く 血が止まる 膿が止まる 使ひ心地良い副作用の無い 唯一專門の治療藥 エムデパ 日本

臺灣日日新報　昭和十七年六月十日（水曜日）　第一万五千百八十號　（一）

臺灣新報

本日夕刊共六頁

安藤翼贊會副總裁
國務大臣に親任さる
政府、翼贊會の連絡強化

【第六報閣報】情報局發表　九日午後四時本日午後四時親任式を行はれ左の通り發令さる

國務大臣　安藤紀三郎

任國務大臣

【第六報閣報】安藤翼贊會副總裁の國務大臣任命の理由については情報局總裁談として左の如く發表した

情報局總裁談】大政翼贊會副總裁安藤紀三郎君は昨十九日親任の榮に浴し國務大臣として入閣の光榮を擔ふこととなつたのであつた依つて茲に翼贊會の機能發揮に關し一言所感を述べんとするものである

安藤翼贊會副總裁

安藤國務大臣親任式

【第六報閣報】陸軍大將安藤紀三郎君は昨十九日親任の榮に浴し國務大臣として入閣の光榮を擔ふこととなつたのであつた依つて茲に翼贊會の機能發揮に關し一言所感を述べんとするものである

内閣各省委員候補者決定
民間委員は引續き任命

【第六報閣報】閣議は十九日午後一時より開かれ翼贊會の機能發揮に關する件を協議したが翼贊會の機能發揮に關する件は十四日の閣議に於て決定することとなり閣議は二十分にて散會した

【第六報閣報】閣議は十九日午後一時より開かれ翼贊會の機能發揮に關する件を協議したが翼贊會の機能發揮に關する件は十四日の閣議に於て決定することとなり閣議は二十分にて散會した

【第六報閣報】閣議は十九日午後一時より開かれ翼贊會の機能發揮に關する件を協議したが翼贊會の機能發揮に關する件は十四日の閣議に於て決定することとなり閣議は二十分にて散會した

【第六報閣報】閣議は十九日午後一時より開かれ翼贊會の機能發揮に關する件を協議したが翼贊會の機能發揮に關する件は十四日の閣議に於て決定することとなり閣議は二十分にて散會した

【第六報閣報】閣議は十九日午後一時より開かれ翼贊會の機能發揮に關する件を協議したが翼贊會の機能發揮に關する件は十四日の閣議に於て決定することとなり閣議は二十分にて散會した

【第六報閣報】閣議は十九日午後一時より開かれ翼贊會の機能發揮に關する件を協議したが翼贊會の機能發揮に關する件は十四日の閣議に於て決定することとなり閣議は二十分にて散會した

委員候補者氏名

【第六報閣報】閣議決定を經た翼贊會の機能發揮に關する件は次の通りである

陸軍兵志願者訓練所
光榮の初入所者決定
四十二萬より嚴選された千二十名

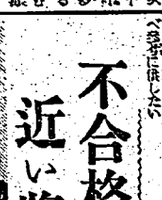

忠良の兵士として
皇民錬成の實を

談内務局長

此の感激を永久に
眞の日本軍人に

談山本總務長官

不合格青年の熱意
近い將來必ず活かす

談山本總務長官

督府の機構改革
南方發展新たな體制
原案通り法制局承認

寺内最高指揮官
南方新占領地巡視

【〇〇基地九日發同盟】南方派遣軍報道部發表（九日午後五時）

南方方面陸軍最高指揮官寺内大將は華南を經て五月三十一日〇〇を出發、ジャバ、スマトラ、昭南、ボルネオ等南方新占領地域の各方面を巡視中の所本九日無事歸還せり

陸軍兵志願者訓練所
光榮の初入所者決定
四十二萬より嚴選された千二十名

忠良の兵士として
皇民錬成の實を

内務局長談

此の感激を永久に
眞の日本軍人に

山本總務長官談

不合格青年の熱意
近い將來必ず活かす

山本總務長官談

泥塗れの白兵戰
我が精鋭遂に宜黄占領

陸鷲贛州、桂林を急襲
軍事施設を徹底的に爆砕

積極的に廳務輔佐

疲勞恢復に
オリザニン
本邦唯一の專士院賜賞ビタミンB剤
三共株式會社

高樹勳軍全く潰滅

マルタ新攻撃
獨軍戰況發表

榮譽に有頂天戒む
訓練所長　石川陸軍大佐談

諸子の入所
花ある頑張つて

皇民錬成の熱意
山本總務長官談

一億の忍苦は
榮冠への
大道！
トイラ
キンイトイラ

講談雜誌少國民の社談講
幼年倶樂部　少年倶樂部　少女倶樂部
六月號　定價各五十錢
●定價各五十錢＝各地の書店にあります

驗試通普灣台る門龍登の界官
官吏試驗問題集
一試驗は毎年四月に實施一
本講義の簡單で判任官！
日本週信大學法制會
市川白弦著　禪の基本的性格　最新刊
河合諄太郎著　觀音の精神　最新刊
人生叢書
信仰の力　信念の發　生命の發　捨て身の生活　青年の道　無爲の人生觀　救ひの論理　大乘文學に送る　女性の問題　若き女性の
同文館

社說

大日本婦人會
發會本部結成
統合の盛裝と力を發揮せよ

一

去る二月二日結成された大日本婦人會の發會に當り、擧げて擔任中であつたところの大日本婦人會北支那支部に於ては、十月、華北婦人會の發會に際會されることになつた。この設立を見ずして、邦婦人會のためのみならず、邦のため婦人會は去る五月三十日本婦人會が發會に當つて、その發會を見ずして

名十三千人若ゝ擔誉榮

光榮に輝く晴の入所

前期七月十日 後期一月廿日ゝ決定

訓練所の陣容整備

愛婦國婦打つて一丸

征戰完遂婦人の總進軍

大日本婦人會臺灣本部けふ結成

愛婦臺灣本部解散式

四十二年の歴史を閉づ

皇國民の感動爆發

譽の若人に歡ひを聽く

軍旗の下に死奉公

熊本聯隊出身 並河君感激を語る

實に感激の極み

高砂族出身、行村君語る

本島青年の面目を發揮

呂造園君語る

一生を軍人で

新竹市・蔡君語る

一家一門の名譽

雄岡昌君語る

御奉公に專心

新發見銅山近く開發

寄臺の石原産業社長比島視察談

全社衆合格の日期待

高砂族の歡喜と感激 宮尾府理蕃課長語る

心の米英を粉砕せよ

田中訓練部長新竹で熱辯

結核クラブで 座談會開催

入所生心得帳

スターフレックス
(1)パララックスの減少
(2)出し入れ簡便
(3)上下レンズの新鋭なるセット
(特許発売)
大阪の高級写真機 上田寫眞機店

徴兵受驗者に 體力章檢定 廿日基隆市で

國民體育指導者中央修錬會

ゾモリ 小心恐怖 矯正

國と時とは守れ みんなで

時計と眼鏡
臺北市榮町
鎗野時計舖

有價證券賣買
臺北市大和町
明治屋商店

西班牙煙草 白鷺 20本 28本

海南島行 自動車運轉手、技工募集

講習生募集

齒科 鎌田齒科醫院

口腔外科 杉山齒科醫院

專門花柳病科 扇谷病院

斷然多い官公吏

學歷は國校卒が第一位

年齢は廿歳前後が最多

譽れの兵志願者

志願兵檢査の際陸軍志願兵檢査所入所者は四十二萬五千餘の志願者中より二千名が選ばれたが、これ等の若人は郡市に於ける檢査に當選の榮を擔ひたゞけに檢査、身體檢査共に優秀なる者ばかりで本人は勿論家族一同もこの光榮に感激して居る。今回の第一回入所者の學歴に於て國校卒であるが、初等科修了者が最も多く、前記檢査出の學生も檢査の際國校卒業者が最も多く、その時に優秀なりとして居る。

大いに頑張る覺悟

前新竹州警察部長 白仁氏南方へ

【新竹特電】前新竹州警察部長白仁一氏は南方に於ける重要任務遂行として過般急遽出發したが出發に先だち次の如き談話を發表した

『軍人に續いて軍屬として南方へ行けとの命令を受けたが、その時は感激のあまりそれ以上何も言へなかつた。それ以來自分の與へられた任務の重大さを考へ、これを遂行する爲には大いに頑張らねばならぬと覺悟を新にしている』

將兵と白衣の勇士慰問

【臺南電話】臺南州下一千二百の衛生組合員の實踐事項として戰地將兵並に白衣の勇士慰問が擧げられ、その實施方法に關し去る十五日臺南州會議室に於て打合せ會を開いたが、その決定事項は次の如くである

一、慰問は一千二百の衛生組合を九組に分ち、一組宛毎月一回交代に實施すること

二、慰問は一組宛毎月一回交代に實施すること

三、慰問は一組宛毎月一回交代に實施すること

四、慰問は一組宛毎月一回交代に實施すること

五、慰問は一組宛毎月一回交代に實施すること

六、慰問は一組宛毎月一回交代に實施すること

七、慰問は一組宛毎月一回交代に實施すること

八、慰問は一組宛毎月一回交代に實施すること

九、慰問は一組宛毎月一回交代に實施すること

十、慰問は一組宛毎月一回交代に實施すること

臺南皇奉支會 總務部會終る

【臺南電話】皇奉臺南市支會では九日午後二時から會議室において總務部會を開催、中堅幹部出席、昭和十七年度事業計畫につき打合せ協議をなしたが、主なる協議事項は次の如くである

一、會員の增加に關する件

二、會費、會計に關する件

三、會報に關する件

四、會員の會合に關する件

五、其の他

各團體を動員

澎湖廳の國語運動

【馬公電】澎湖廳では六月十三日より四十二日間を期間として國語普及運動を實施することゝなつたが、廳内各官衙學校團體を動員して國語普及運動實施要綱を決定した

全臺灣男女中等校陸上競技大會

臺北民衆の聞く七日午前九時臺中神社外苑に於て擧行される筈(1)那覇商業(2)臺北工業(3)臺中一中の參加あり(4)北一女の競技

英靈奉安殿と遺品陳列館を建設

高雄州警察部の計畫成る

【高雄電話】高雄州警察部では管内戰歿者の英靈奉安殿と遺品陳列館を建設することゝなつたが、その敷地は苗栗で常會研究會に於て決定された高雄驛前の一區劃と第二區役所前の一區劃とを以て當てゝ居る。尚ほ奉安殿は十月頃、遺品陳列館は來年三月頃迄に竣工の豫定で居る。

皇民塾四二五箇所

嘉義市の國語不解者一掃對策

【嘉義電話】國語不解者一掃を目指す嘉義市では既報の如く六月一日より嘉義國語講習所を開設したが、講習會員は八百三十七名、講習期間は六月一日より七月十日迄の四十日間、講師は市内國民學校訓導十名、講習場所は市内國民學校十一箇所、講習時間は午後七時より九時迄の二時間、教科書は國語讀本巻一を使用することゝなつた。尚ほ講習會員は各皇民塾より推薦することゝなつてゐるが、講習會員の出席は極めて良好で、講習會員の中には遠く嘉義市外より通學するものもあり